

# Memoria Anual 2025

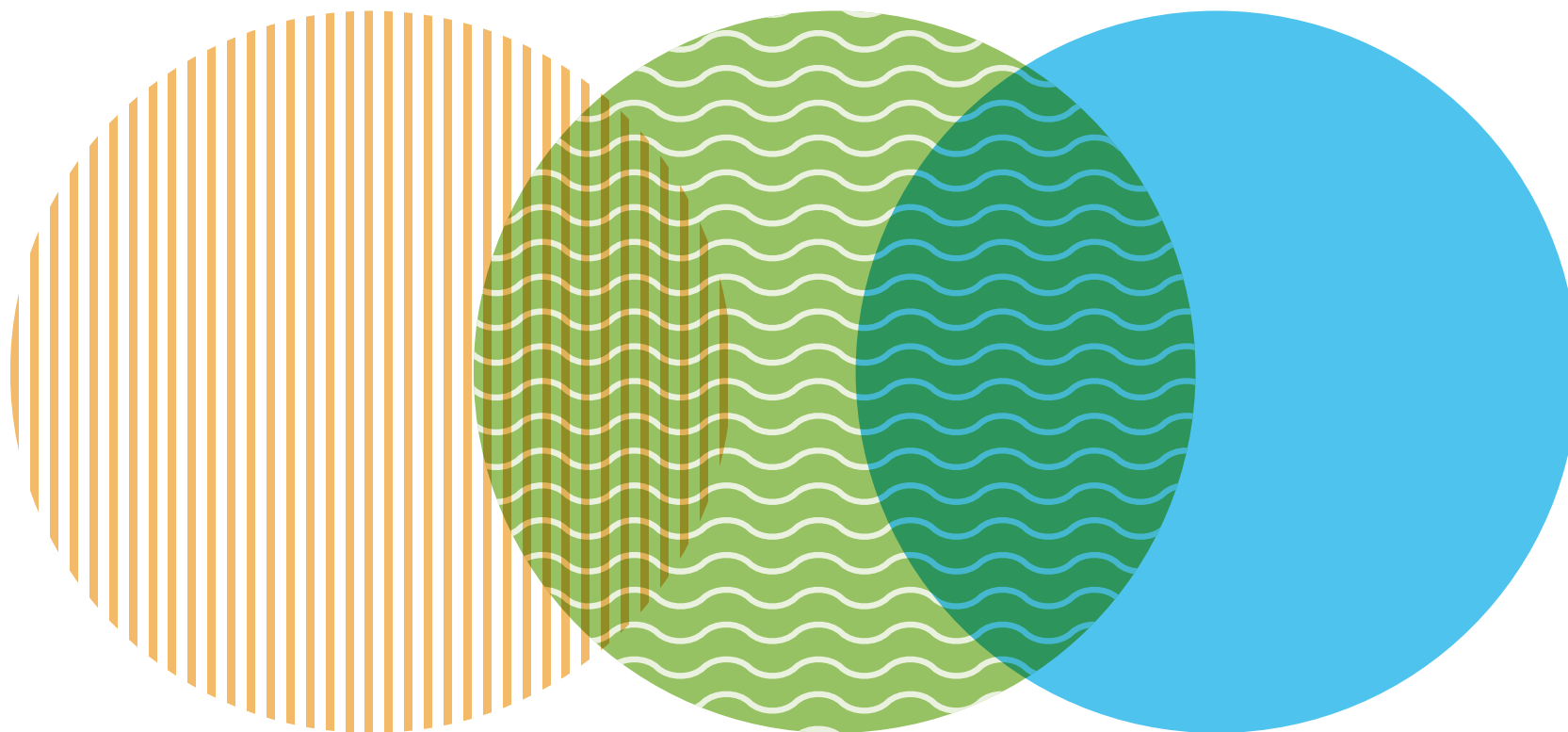



# Índice

## Memoria Anual 2025

### Memoria Anual 2025 Fundación Fundaneed

#### Cordinación editorial

Pilar Samaniego de Tiedra

#### Textos

Raquel de Andrés Samaniego

#### Edición

cincocuatro comunicación

www.cincocuatro.com

<b>1</b>	<b>Carta del Presidente del Patronato Honorífico</b> .....	<b>4</b>
<b>2</b>	<b>Carta de la Presidenta del Patronato Gestor</b> .....	<b>5</b>
<b>3</b>	<b>La Fundación</b> .....	<b>6</b>
<b>4</b>	<b>Servicios e instalaciones</b> .....	<b>10</b>
<b>5</b>	<b>Actividades</b> .....	<b>14</b>
<b>6</b>	<b>Impacto</b> .....	<b>22</b>
<b>7</b>	<b>Agenda 2026</b> .....	<b>28</b>
<b>8</b>	<b>Convenios y colaboraciones</b> .....	<b>29</b>

# Carta del Presidente del Patronato Honorífico

Dr. D. Enrique Cabero Morán

Presidente del Patronato Honorífico. Presidente del Consejo Económico y Social de Castilla y León.



Estimada comunidad de **FUNDANEED**:

Como Presidente Honorífico, me complace presentar la **Memoria Anual 2025**, concebida no solo como un ejercicio de rendición de cuentas, sino como un documento técnico que refleja una forma de trabajar: intervenciones basadas en evidencia, orientadas a resultados y conectadas con la vida real. **La salud mental**, especialmente la infantojuvenil, **exige combinar prevención, detección temprana, intervención proporcional a la necesidad y trabajo** con los contextos clave: familia, escuela y comunidad.

En 2025, esta estrategia se ha visto reforzada por programas vertebradores como **JUVENAL** y **RuralMENTE**, junto con actuaciones comunitarias y formativas que amplían el impacto, como jornadas

técnicas, iniciativas de sensibilización y propuestas estructuradas en periodos no lectivos, entre ellas **CampaNEED**.

Mirando a 2026, los retos en salud mental seguirán creciendo. Por ello, **resulta prioritario fortalecer la prevención** basada en evidencia, el apoyo a cuidadores y la evaluación sistemática para garantizar que cada programa no solo llega, sino que transforma de manera medible. **Esta Memoria muestra una Fundación que entiende que el cuidado no es solo vocación**: es también método, mejora continua y responsabilidad social.

Mi reconocimiento al Patronato, al equipo profesional y a todas las personas y entidades que lo hacen posible.

“Creemos firmemente que la detección precoz es la clave de la superación. Juntos, podemos marcar la diferencia en la vida de los niños y adolescentes de nuestra comunidad”

Pilar Samaniego de Tiedra

Presidenta del Patronato Gestor. CEO del Bufete Legal Momentum y Abogada del ICAM, núm Colegial 121.649



Queridos todos,

**2025** ha sido un año de consolidación para **FUNDANEED**. Hemos seguido fortaleciendo un modelo de atención y prevención en salud mental y neurodesarrollo, con base clínica, mirada comunitaria y vocación de accesibilidad. Como **centro sanitario acreditado**, mantenemos una actividad asistencial sostenida que **se traduce en 1.873 pacientes atendidos**.

En prevención, el eje ha sido el Proyecto **JUVENAL**, que integra **EducaMENTAL** y **FamiliarMENTE**, reconocido en los Premios Diagnóstico por su valor psicoeducativo en adolescencia. En la dimensión comunitaria, la **II Carrera y Marcha Solidaria “Lucha contra el suicidio” reunió a más de 600 participantes**, y la **Jornada**

**Técnica de Avances sobre el TEA** reforzó la transferencia de conocimiento entre profesionales, familias y alumnado.

También impulsamos iniciativas clave para el bienestar y la conciliación, como **CampaNEED 2025**, y subrayamos el papel de **RuralMENTE** como apuesta de equidad territorial, acercando intervención y diagnóstico a distintos municipios de la provincia y siendo **finalista en los Premios Diagnóstico TVCYL**.

Cerramos el año con **gratitud** y un **compromiso** claro: ampliar alcance, reforzar el apoyo a familias y seguir acercando recursos donde más cuesta llegar.

# Carta de la Presidenta del Patronato Gestor

## La Fundación

**FUNDANEED** es una fundación sin ánimo de lucro con carácter regional que nace en 2017, con el objetivo de detectar los trastornos del neurodesarrollo y problemas de la salud mental, evaluar para realizar un diagnóstico correcto y proponer tratamientos y terapias eficaces desde la evidencia científica.

## Historia

# 9 años promoviendo la inclusión real

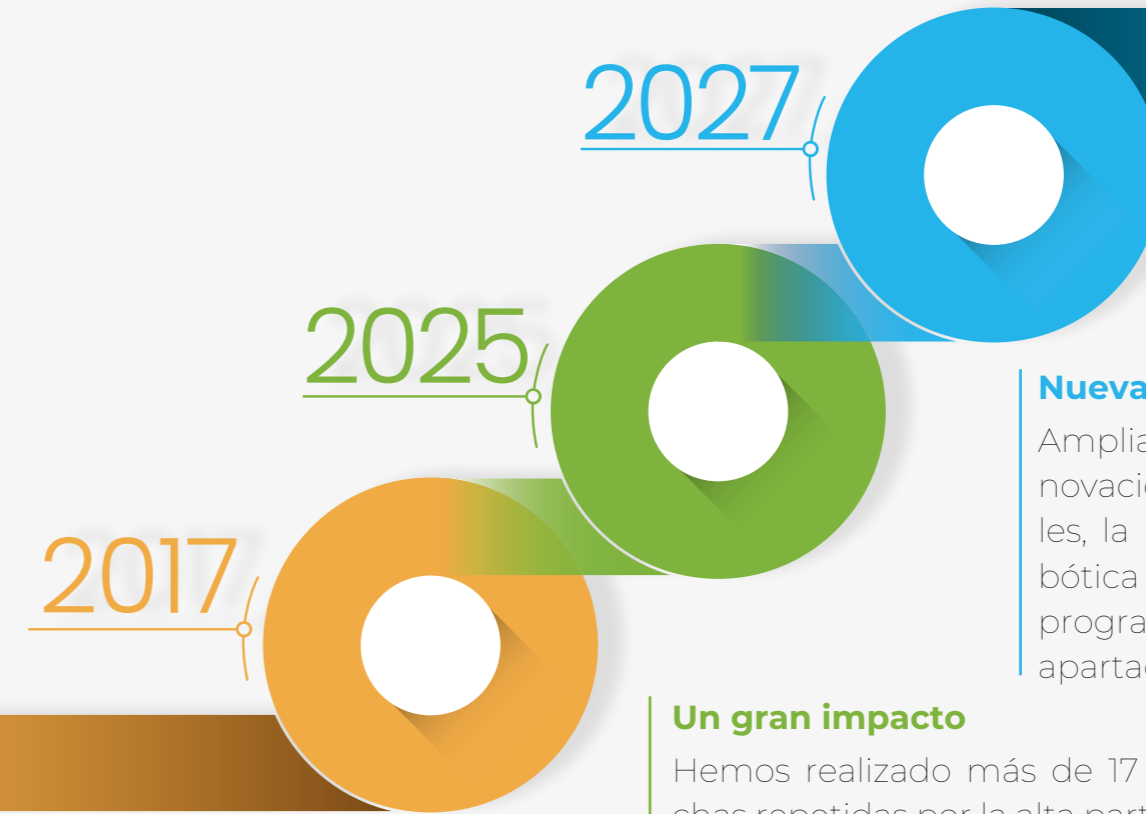

### Usuarios atendidos

Desde 2017, más de 2.586 personas han solicitado nuestra ayuda y han recibido atención y terapias en Fundaneed. Les acompaña un equipo sanitario y terapéutico de 10 profesionales que trabaja cada día con rigor, cercanía y vocación.

### Nuevas metas

Ampliamos nuevas metas en prevención e innovación: DeportivaMENTE, habilidades sociales, la III Carrera solidaria, FamiliarMENTE, robótica terapéutica, EducaMENTAL... Todos los programas se explican con más detalle en el apartado de Agenda 2026.

### Un gran impacto

Hemos realizado más de 17 actividades (muchas repetidas por la alta participación) y 9 han sido gratuitas. Participaron más de 2.387 personas, y más de la mitad han sido niños, adolescentes y jóvenes, apostando por prevención, cuidado temprano e inclusión.





Escanea este QR para realizar un **TOUR VIRTUAL** de nuestras instalaciones.

### Psicología

Evaluación y psicoterapia para acompañar bienestar emocional, vínculos familiares y adaptación a cambios vitales.

### Psiquiatría

Atención clínica a todas las edades para valoración, diagnóstico, seguimiento y tratamiento, garantizando continuidad asistencial.

### Atención temprana

Intervención precoz para responder cuanto antes a necesidades del desarrollo en infancia y adolescencia, favoreciendo el desarrollo y la autonomía.

### Logopedia (educativa y sanitaria)

Prevención, diagnóstico e intervención en comunicación, lenguaje, voz, habla y funciones orofaciales y deglutorias.

### Terapia Ocupacional

Autonomía y participación en la vida diaria, integrando autocuidado, juego y desempeño funcional.

### Musicoterapia

Terapia especializada que utiliza la música, el sonido y el movimiento como herramienta terapéutica para favorecer la comunicación, expresión y el desarrollo.

### Tecnología aplicada e inclusiva

Intervención con herramientas tecnológicas (programación, robótica educativa, realidad virtual e impresión 3D) para potenciar habilidades cognitivas, sensoriales y funcionales.

### Pedagogía Terapéutica y Refuerzo Educativo

Apoyo educativo para reforzar aprendizaje, funciones ejecutivas y técnicas de estudio, fortaleciendo motivación y autonomía, en coordinación con familia y centro escolar cuando procede.

### Trabajo social

Orientación, acompañamiento y tramitación de recursos para mejorar la calidad de vida de personas y familias.

### Mediación familiar

Ofrecemos acompañamiento para mejorar la comunicación y gestionar conflictos de forma respetuosa, favoreciendo acuerdos y convivencia familiar.

### Asesoramiento Legal

Orientación y seguimiento jurídico con Legal Momentum en salud, discapacidad y salud mental, facilitando trámites y decisiones informadas.

### Cámara Gessel

Recurso de observación estructurada para apoyar la evaluación e intervención, minimizando interferencias en la conducta.

### Sala de Podcast

Divulgación accesible para acercar salud mental, discapacidad e inclusión a la comunidad.

# Servicios e instalaciones



# Lineas de actuación

Diagnóstico → Familia → Tratamiento

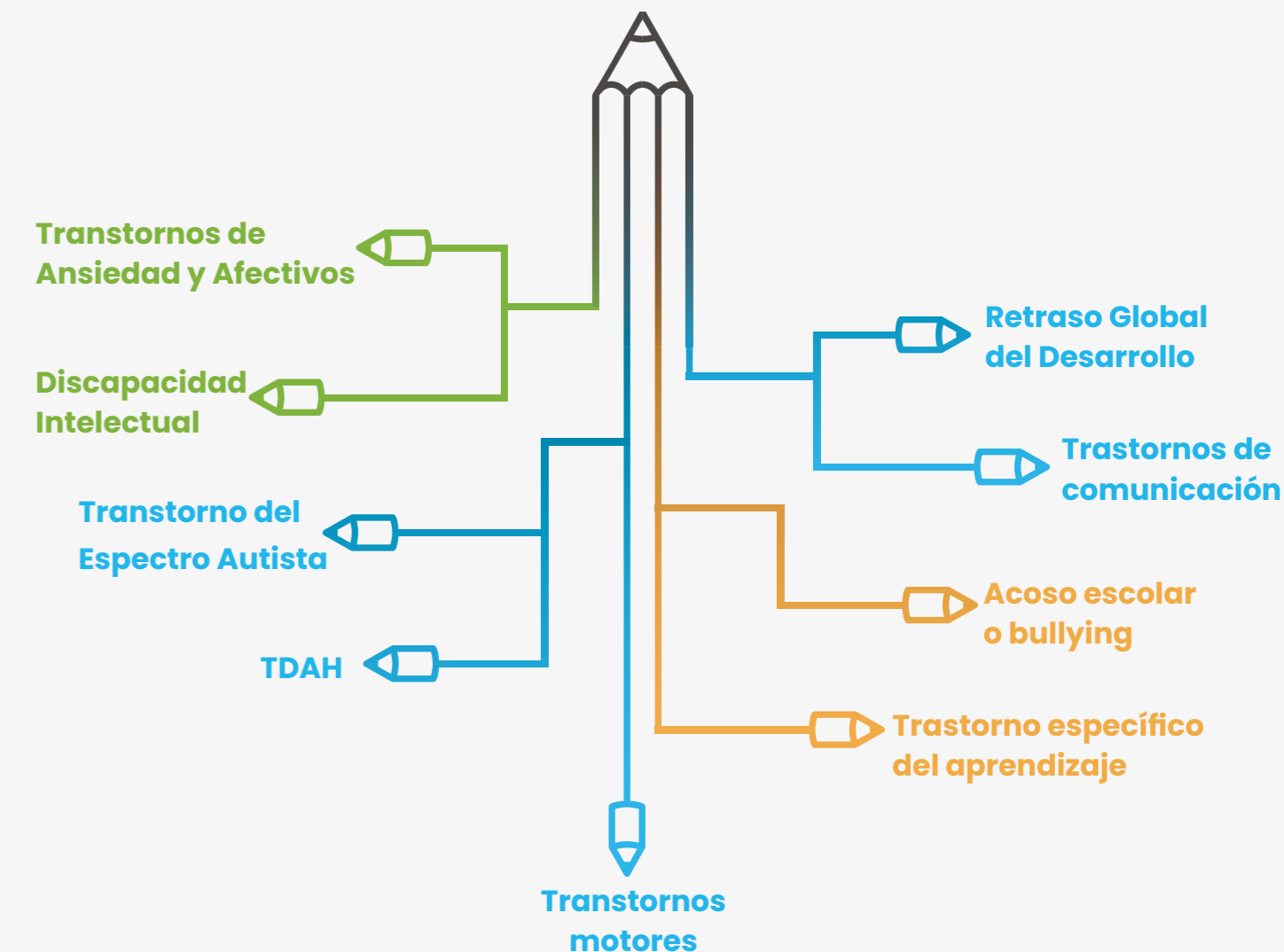

# Formación y voluntariado



En **FUNDANEED** colaboramos con **universidades y centros formativos** para acoger **alumnado en prácticas de grado y máster**. Su incorporación se realiza siempre con un enfoque profesional y supervisado, alineado con el trabajo terapéutico y social que desarrollamos.

Antes de comenzar, el alumnado recibe una **formación previa** con perspectiva **multidisciplinar**, impartida por el equipo (psicología, orientación, trabajo social, psiquiatría, entre otras áreas). Posteriormente, se asignan funciones y tareas de forma progresiva, con **seguimiento y supervisión** continuos, garantizando una experiencia formativa de calidad y una intervención responsable.

El voluntariado es una pieza clave en Fundaneed: una red de apoyo que suma y fortalece nuestra actividad. Las personas voluntarias reciben una **orientación inicial**, materiales de referencia y acompañamiento por parte del equipo, para que su colaboración sea útil, segura y coherente con nuestros valores.

Además, contamos con un **Programa de Voluntariado** propio:

# Programas de voluntariado

## Programa Comunicación e Imagen

Con este programa se pretende dar a conocer tanto la misión y visión de la Fundación, así como todas las actividades y ámbitos de actuación a través de medios de comunicación para informar y sensibilizar a la población en general.



Escanea este QR para conocer más sobre el programa **"Comunicación e Imagen"**

## Programa Comunicación y Lenguaje

Este programa tiene como finalidad la atención temprana para la estimulación de la comunicación y el lenguaje y la rehabilitación cuando en la adquisición o el desarrollo se presentan alteraciones.



Escanea este QR para conocer más sobre el programa **"Comunicación y Lenguaje"**

## Programa "Emociónate"

Este programa pretende reforzar el acceso al aprendizaje y evitar el riesgo de exclusión, el abandono escolar dando la mejor respuesta educativa en función de las necesidades del niño en las diferentes etapas educativas.



Escanea este QR para conocer más sobre el programa **"Emociónate"**

## Programa Refuerzo Educativo

Este programa busca mejorar la situación del niño en su entorno escolar, social y familiar para conseguir una integración y así mejorar su autoestima y aceptación en el entorno que le rodea.



Escanea este QR para conocer más sobre el programa **"Refuerzo Educativo"**

## Programa Orientación Familiar

Este programa se enfoca en la participación de todas aquellas actividades que favorezcan la relación e interacción social entre las familias de niños y adolescentes con TDAH, sobre todo en la modalidad de sesiones grupales.



Escanea este QR para conocer más sobre el programa **"Orientación Familiar"**

## Programa Gestión Integral ESFL

Este programa se basa en la utilización de un sistema de información que cubra las necesidades informativas tanto de gestores como de donantes y permita una toma de decisiones eficaz y eficiente.



Escanea este QR para conocer más sobre el programa **"Gestión Integral ESFL"**



## Actividades

En 2025, **FUNDANEED** desarrolló un amplio conjunto de **actividades, programas y jornadas** orientadas a la **prevención, la intervención, la sensibilización y la divulgación** en salud mental y neurodesarrollo, manteniendo siempre un enfoque inclusivo, comunitario y basado en la evidencia. Las acciones del año abarcaron **jornadas técnicas, programas psicoeducativos, talleres terapéuticos y actividades comunitarias**, dirigidas a infancia, adolescencia, familias, personas mayores y profesionales.

En conjunto, realizamos **más de 17 actividades** (muchas repetidas por la alta participación) y 9 fueron gratuitas, reafirmando nuestro compromiso con una salud mental accesible. Participaron **más de 2.387 personas**, y más de la mitad fueron **niños, adolescentes y jóvenes**, apostando por la prevención, el cuidado temprano y la inclusión.

Cada iniciativa fue diseñada para responder a necesidades reales detectadas en el entorno educativo, familiar y social, favoreciendo la **detección precoz**, el **acompañamiento emocional** y el fortalecimiento de **habilidades personales y sociales**. A través de formatos presenciales y digitales, seguimos construyendo entornos más seguros y conscientes de la importancia del bienestar emocional en todas las etapas de la vida.

## Jornadas

### II Jornadas técnicas avances sobre el TEA

El **2 de abril de 2025**, con motivo del Día Mundial de Concienciación sobre el Autismo, celebramos en Salamanca la **II Jornada Técnica “Avances sobre el TEA”**, un encuentro de formación y divulgación orientado a acercar conocimiento actualizado y aplicable sobre autismo.

La jornada reunió a **profesionales especializados**, entidades del tercer sector y **asociaciones de Salamanca**, junto a familias y público interesado, generando un espacio de aprendizaje compartido. A través de **ponencias** y una **mesa de debate**, abordamos avances en investigación y neurociencia del desarrollo, nuevos enfoques de intervención, neurodiversidad e inclusión educativa, poniendo el foco en la persona y en los apoyos que mejoran la calidad de vida.

Con esta segunda edición, reafirmamos nuestro compromiso con la **transferencia de conocimiento**, la sensibilización y el trabajo en red para avanzar hacia una inclusión real y basada en evidencia.



El **2 de abril**, además de celebrar las **II Jornadas Técnicas “Avances sobre el TEA”**, **FUNDANEED** estuvo presente en el acto institucional **organizado por el Ayuntamiento** de Salamanca con motivo del **Día Mundial de Concienciación sobre el Autismo**. Nuestro **vicepresidente, Manuel Rodríguez Becerra**, asistió en **representación de la Fundación**, reafirmando nuestro compromiso con la visibilización, la inclusión y el impulso de una mirada social y comunitaria hacia el autismo.



### Programa educaMENTAL

El programa **educaMENTAL**, enmarcado en el **Proyecto Juvenil**, es una iniciativa gratuita que desarrollamos de forma continuada desde el curso **2017–2018** para promover la **prevención, sensibilización y educación en salud mental** entre adolescentes de la provincia de Salamanca. Se dirige a alumnado de **1º de ESO a 2º de Bachillerato** y se realiza mediante **talleres psicoeducativos trimestrales** en la **Facultad de Psicología de Salamanca**.

En estos talleres abordamos, con un enfoque preventivo y **adaptado a la adolescencia**, temas clave como adicciones con y sin sustancia, conductas autolíticas y suicidas, relaciones afectivas, TCA, impacto de redes sociales en la imagen corporal, acoso escolar, ansiedad y depresión. En el curso **2025/2026 se programan tres jornadas: 7/10/2025 (Acoso Escolar), 10/02/2026 (Amor, sexo y mitos) y 14/04/2026 (Adicciones con y sin sustancia)**

Actualmente, **educaMENTAL alcanza su VIII edición** y ha llegado a más de 1.300 adolescentes en la provincia, consolidándose como un recurso de referencia para detección precoz y reducción del estigma. Los centros educativos pueden solicitar participación a través de la Fundación Salamanca Ciudad de Cultura y Saberes o contactando directamente con Fundaneed.



## Programas

### Programa FamiliarMENTE

El programa **FamiliarMENTE** es una iniciativa de Fundaneed orientada a **acompañar a madres, padres y cuidadores** en la educación emocional y la prevención en salud mental, ofreciéndoles información rigurosa y herramientas prácticas para afrontar los retos actuales de la infancia y la adolescencia.

### Ciclo de Webinars de FamiliarMENTE

La segunda línea de actuación del programa **FamiliarMENTE** es un ciclo de **13 webinars divulgativos, públicos y gratuitos**, en nuestro canal de **YouTube**, impartidos **por el equipo de psicología de Fundaneed** y realizados en colaboración **con Caja Rural de Salamanca**. Este formato amplía el alcance del programa y ofrece un recurso abierto y accesible, disponible en cualquier momento, donde abordamos temas de alta relevancia para familias y comunidad educativa como **autismo, TDAH, ciberbullying, desregulación emocional, amor romántico y prevención del suicidio**, entre otros.



## Programas



Escanea este QR para ver una **GUÍA VISUAL** del programa de **WEBINARS FamiliarMENTE**. Creado por FundaNEED.

### Atrévete a ser el influencer de tu hijo

Dentro del programa, desarrollamos **“Atrévete a ser el influencer de tu hijo”**, una actividad **dirigida a AMPAs** a través de **tres talleres psicoeducativos** impartidos por el equipo de psicología, donde trabajamos temas clave como **redes sociales, autoestima, ansiedad, TCA** y prevención de conductas autolíticas y suicidas, reforzando el papel de la familia como principal figura de referencia.

# Programas

## Programa Terapias TDAH – Becas Fundación Ines Luna Terrero

Gracias al convenio de colaboración entre **FUNDANEED** y la **Fundación Inés Luna Terrero**, en 2025 impulsamos el **Programa de Becas para Apoyo Terapéutico TDAH**, destinado a facilitar el acceso a **terapias especializadas** a menores con diagnóstico de Trastorno por Déficit de Atención e Hiperactividad. En esta edición, **cinco estudiantes pudieron beneficiarse de estas ayudas**, reduciendo la carga económica para sus familias y favoreciendo la continuidad del tratamiento.

Las becas permitieron ofrecer una **atención individualizada y coordinada** en el centro sanitario multidisciplinar de **FUNDANEED**, incorporando recursos y metodologías adaptadas a cada caso, incluyendo herramientas interactivas y plataformas digitales **con certificación sanitaria**, para reforzar habilidades atencionales, conductuales y de aprendizaje.

Esta iniciativa refuerza el compromiso compartido con la salud mental, la inclusión y la igualdad de oportunidades, para que el acceso a la atención no dependa de la situación económica de cada familia.



# Talleres

## III Edición de Campaneed – Talleres neurocognitivos inclusivos de verano

Campamento urbano de verano inclusivo con **talleres neurocognitivos** que ofrece un entorno seguro y estimulante para potenciar habilidades **cognitivas, sociales y emocionales**. Combina actividades creativas y cooperativas con propuestas tecnológicas, excursiones y **actividades al aire libre**, reforzando autonomía y convivencia. Incluye **madrugadores y tardones** para facilitar la conciliación familiar.

### Taller de lectoescritura

Taller ofertado en **grupos reducidos** para reforzar lectura y escritura, reduciendo frustración y ganando autonomía. Se trabajan **comprensión lectora y expresión escrita** con actividades adaptadas. El objetivo es que la lectoescritura sea una herramienta real de comunicación y aprendizaje.

### Taller de Habilidades sociales

Grupo **inclusivo** orientado a mejorar la forma de relacionarse, comunicarse y gestionar situaciones sociales del día a día. Se entrenan **comunicación, gestión emocional, asertividad y resolución de conflictos** con dinámicas prácticas y roleplays. Incluye actividades fuera del aula para trasladar lo aprendido a contextos reales.

### Talleres +65

Línea de 4 talleres para mayores de 65 años centrada en envejecimiento activo, prevención y bienestar integral. Combina movimiento, mente activa, musicoterapia y herramientas digitales para mantener capacidades y favorecer autonomía. Se realiza en grupos reducidos, promoviendo también socialización y participación.

### Talleres para la conciliación familiar

Actividades en días **no lectivos pero laborables** para apoyar la **conciliación** y ofrecer a los menores un espacio seguro y estructurado. Las propuestas se adaptan a la temática de cada fecha señalada. (Navidad, halloween...)

### Talleres técnicas de estudio

Taller **quincenal** para aprender a estudiar con método, reduciendo estrés y mejorando rendimiento desde la autonomía. Se trabajan organización, planificación, concentración y estrategias prácticas de estudio adaptadas a cada persona. El objetivo es que cada estudiante encuentre un sistema eficaz y sostenible.

# Eventos

## I Gala talentos solidario inclusivo de la Universidad Pontificia de Salamanca

En **2025** participamos en la I Gala Inclusiva de Talentos organizada por la UPSA y el Casino de Salamanca, **presentando el videoclip “Mil voces y mil miradas”** con 13 chicos y chicas del área de musicoterapia, como muestra de cómo el arte y la música pueden ser un motor de inclusión real.

## Visita educativa a “Science on a Sphere” (Universidad de Salamanca)

Actividad de fin de trimestre para **aprender de forma vivencial** y despertar interés por la ciencia, realizada en la **Facultad de Educación de la USAL**. Con “Science on a Sphere” trabajamos clima, sistema solar y cuidado del planeta.

## I Sorteo cesta solidaria de navidad de Fundaneed

A finales del año lanzamos el **I Sorteo Solidario de la Cesta de Navidad**, una iniciativa piloto para medir la acogida de acciones solidarias y abrir nuevas vías de apoyo a nuestros programas. La cesta, **valorada en más de 350 €**, sentó las bases para repetir la iniciativa en **Navidad de 2026** ampliando alianzas.

# Prensa

## Prensa y Podcast

Nuestro mensaje llegó más lejos gracias a un trabajo sostenido de comunicación y divulgación en **prensa, radio, televisión y podcast**, con **44 apariciones en medios** a lo largo del año. Esta presencia amplificó la labor de Fundaneed y mantuvo una conversación necesaria sobre **salud mental, neurodiversidad (TDAH y TEA), prevención, detección precoz, familias e inclusión real**.

Como hito del año, lanzamos en Spotify el podcast **“Fundamental: Revelando Secretos”** en colaboración con el **IBSAL**, un formato de divulgación científica accesible que acerca investigaciones y conocimiento a la ciudadanía, conectando la evidencia con la vida cotidiana y dando contexto a temas vinculados a la **salud mental y los trastornos del neurodesarrollo**.

## Prensa y medios digitales:



## Televisión:



## Radio y entrevistas:



## Podcast y plataformas:



## Colaboraciones vinculadas al podcast:



# Impacto

El impacto de **FUNDANEEED** en **2025** refleja el crecimiento sostenido de una intervención que combina **atención sanitaria, prevención, divulgación y trabajo comunitario**. A lo largo del año, la Fundación ha reforzado su capacidad para llegar a más personas, ampliar recursos y generar espacios de apoyo **accesibles, inclusivos y basados en evidencia**.

La actividad desarrollada no solo se traduce en cifras de **atención, participación o alcance digital**, sino también en una mayor **sensibilización social sobre salud mental** y neurodesarrollo, una mejor detección precoz y un acompañamiento más cercano a **familias, centros educativos y comunidad**. Cada programa, taller, jornada o acción divulgativa forma parte de una estrategia común orientada a mejorar la calidad de vida, reducir barreras de acceso y fomentar entornos más **comprensivos e inclusivos**.

En este apartado se recogen algunos de los principales indicadores de impacto alcanzados durante 2025, tanto en la atención a **pacientes y familias** como en la presencia comunitaria, digital y el **reconocimiento institucional** obtenido por la Fundación.

## 2025 en cifras



**250 usuarios**



**149 nuevas  
asistencias**



**171 sesiones  
por semana**



**165 familias  
atendidas**

## Distribución de menores por edad atendidos

- de 14 a 18 años
- de 10 a 13 años
- +18 años
- de 6 a 9 años

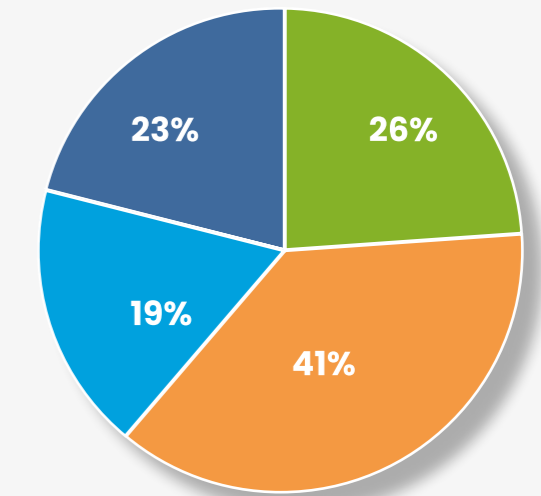

# Redes Sociales

En **2025**, nuestras redes se consolidaron como un canal **clave de divulgación** y sensibilización en salud mental e inclusión, con contenido accesible (subtítulos y voz en off) y formatos adaptados a distintos públicos.

## Principales cifras 2025



# Números en conjunto

¿Qué funcionó mejor?

- Reels** → mayor alcance y descubrimiento
- Carruseles/posts** → contenido de valor y credibilidad
- Stories** → interacción, clics e inscripciones

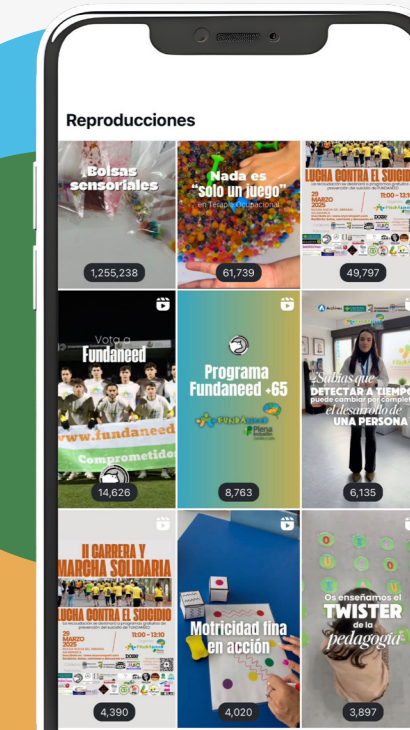

# App Fundaneed

Como paso estratégico hacia una comunicación más cercana y accesible, en 2025 **lanzamos nuestra propia app**, un canal que refuerza el contacto directo con usuarios y familias y facilita el acceso a información y recursos, abierta también a la comunidad en general. Este avance fue posible gracias a **Toolprive**, empresa que **donó el desarrollo de la aplicación a la Fundación**, contribuyendo de forma decisiva a mejorar la accesibilidad y el impacto de Fundaneed.

Escanea este QR  
para descargar  
nuestra APP **PARA**  
**ANDROID**



Escanea este QR  
para descargar  
nuestra APP **PARA**  
**IPHONE**

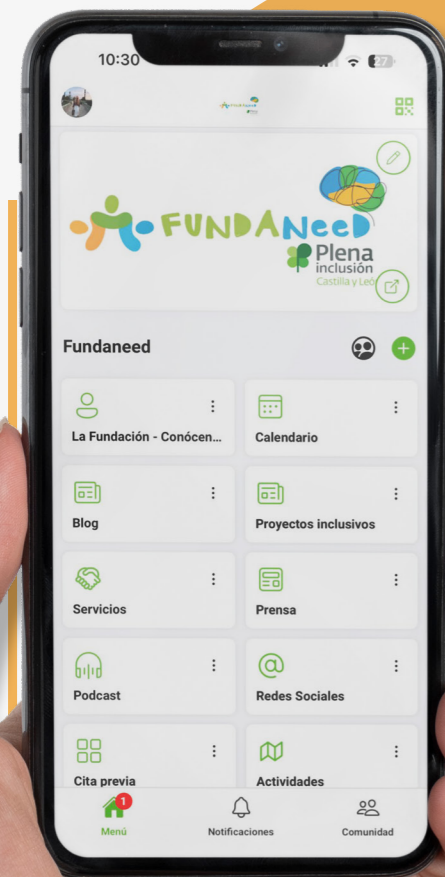

# Reconocimientos

En **2025**, **FUNDANEEED** recibió distintos **reconocimientos** que refuerzan la calidad y el valor social de nuestro trabajo, especialmente en prevención y educación en salud mental. Estos hitos avalan el impacto de nuestros programas y nos impulsan a seguir creciendo con rigor, accesibilidad e inclusión.

Entre los principales reconocimientos del año destacan:

- **Premios Diagnóstico RTcyl:** Mejor Iniciativa Sanitaria Privada otorgada al proyecto EducaMENTAL.
- **II Homenaje Santiago Ramón y Cajal:** Mejor Iniciativa Sanitaria Privada otorgada al proyecto EducaMENTAL.
- **Reconocimiento municipal a las Buenas Prácticas en Promoción de la Salud:** Acción social.
- **Tu Granito de Arena:** distinción en la categoría Protección a la Infancia.
- **Fundación MAPFRE (XVII Convocatoria de Ayudas a Proyectos Sociales):** distinción en Protección a la Infancia.
- **Banco Santander (I Convocatoria "Comprometidos somos MÁS"):** distinción en la categoría social.





## Colaboraciones

- **IBSAL (Instituto de Investigación Biomédica de Salamanca):** colaboración para la divulgación de investigaciones; además, Pilar Samaniego de Tiedra, presidenta y fundadora de Fundaneed, ha sido nombrada presidenta de la Comisión Ciudadana del IBSAL.
- **Plena inclusión Castilla y León:** trabajo en red y acciones alineadas con la inclusión y la participación.
- **FEAADAH (Federación Española de Asociaciones de Ayuda al Déficit de Atención e Hiperactividad):** coordinación y apoyo en sensibilización y recursos vinculados al TDAH.
- **ADHD Europe:** conexión con redes europeas y enfoque actualizado en neurodiversidad.
- **SIVI (Soluciones Innovadoras para la Vida Independiente):** impulso de iniciativas vinculadas a autonomía, accesibilidad y vida independiente.
- **Ayuntamiento de Salamanca:** colaboración institucional en acciones comunitarias y de sensibilización.
- **Diputación de Salamanca:** apoyo y coordinación en proyectos con alcance provincial.
- **Fundación Salamanca Ciudad de Cultura y Saberes:** canal de acceso para programas educativos y preventivos en centros.



## Derivaciones



- **Sanitas:** vía de acceso y coordinación que facilita la llegada de familias a nuestros servicios.

## Registro y acreditaciones

- **JUNTA DE CASTILLA Y LEÓN:**  
**Registro de Fundaciones:** CL-37-00845  
**Registro de Entidades Sanitarias de Cyl:** 37-C3-0180  
**Registro de Entidades de Voluntariado:** A0424
- **AEF – Asociación Española de Fundaciones:** Socio 1953

En **2025** mantuvimos nuestros **registros y acreditaciones** actualizados, garantizando un marco de actuación sólido y transparente. La pertenencia a redes como la **Asociación Española de Fundaciones** refuerza nuestro compromiso con la calidad, el cumplimiento normativo y la mejora continua.

## Convenios

- **USAL:** convenio de cooperación educativa para prácticas curriculares y extracurriculares, fortaleciendo la formación aplicada y el enfoque multidisciplinar.
- **UPSA:** convenio de cooperación educativa para prácticas y colaboración con el ámbito universitario, conectando formación y realidad profesional.
- **Universidad Europea:** acuerdo para prácticas curriculares y extracurriculares, facilitando experiencias formativas en intervención y acompañamiento.
- **UNIR:** acuerdo para prácticas curriculares y extracurriculares, ampliando la colaboración académica y la incorporación de perfiles en formación.
- **Unionistas de Salamanca Club de Fútbol:** convenio de colaboración y visibilidad, sumando deporte y comunidad para impulsar sensibilización e inclusión.
- **Diputación de Salamanca (RuralMENTE):** convenio en el marco del proyecto **RuralMENTE**, acercando apoyo psicológico y recursos de bienestar emocional al entorno rural.

La prevención  
es la clave  
de la superación.  
Cuidamos de tu salud mental

